

Juhend DigiDoc klientprogrammi seadistamiseks lepingulise kehtivuskinnitusteenuse kasutusel

Lepingulist kehtivuskinnitusteenust saab kasutada nii

- ‡ IP aadressi põhiselt kui ka
- ‡ Juurdepääsutõendit kasutades

Kõik statsionaarsed masinad –statsionaarsed lauarvutid ja serverid (mis pakuvad ID-kaardi ja mobiil-ID toega veebiteenuseid) on kasulik seadistada tööle IP aadressi põhiselt.

1. DigiDoc klientprogrammi kasutavates lauarvutites avame DigiDoc klientprogrammi - Startmenüü - programmid - DigiDoc - DigiDoc Client:

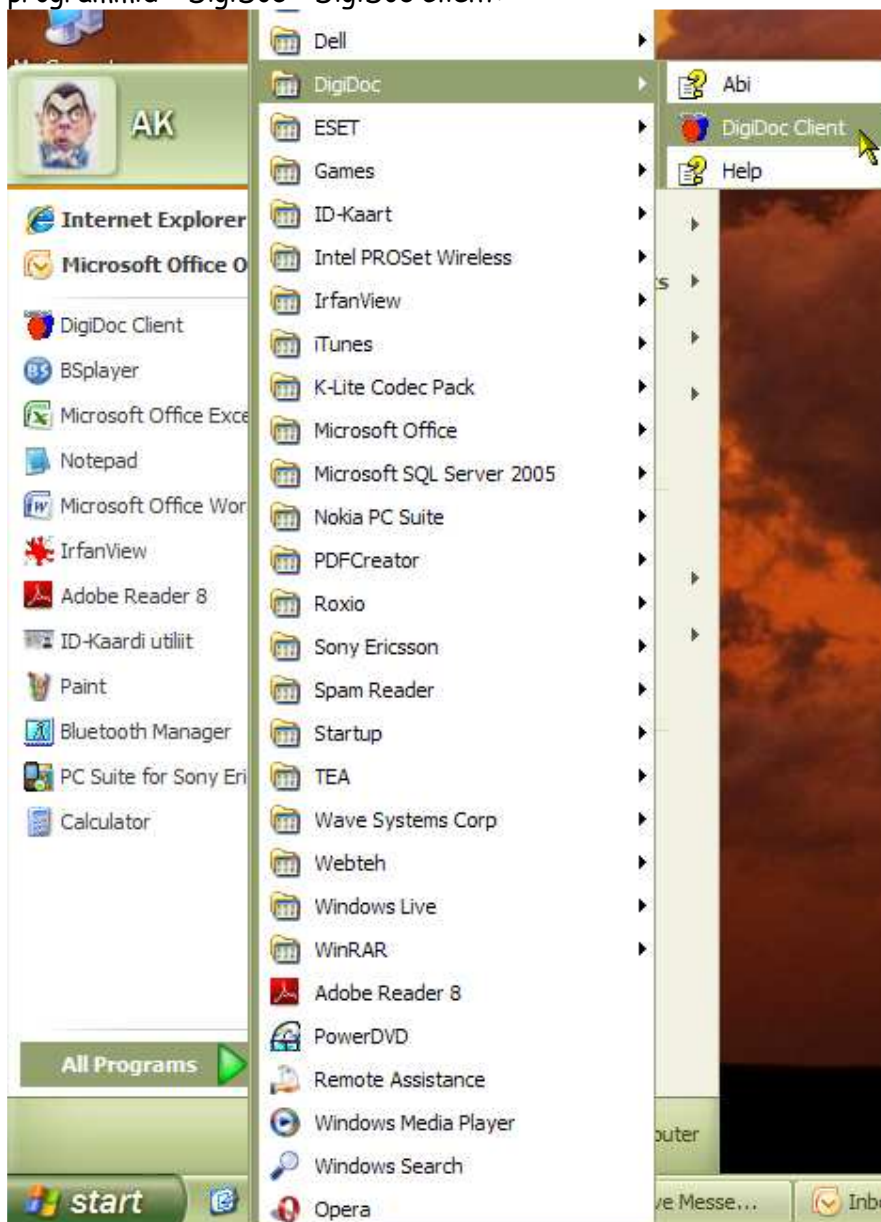

Avanenud DigiDoc Klientprogrammi menüüst valime Muuda - Seaded:

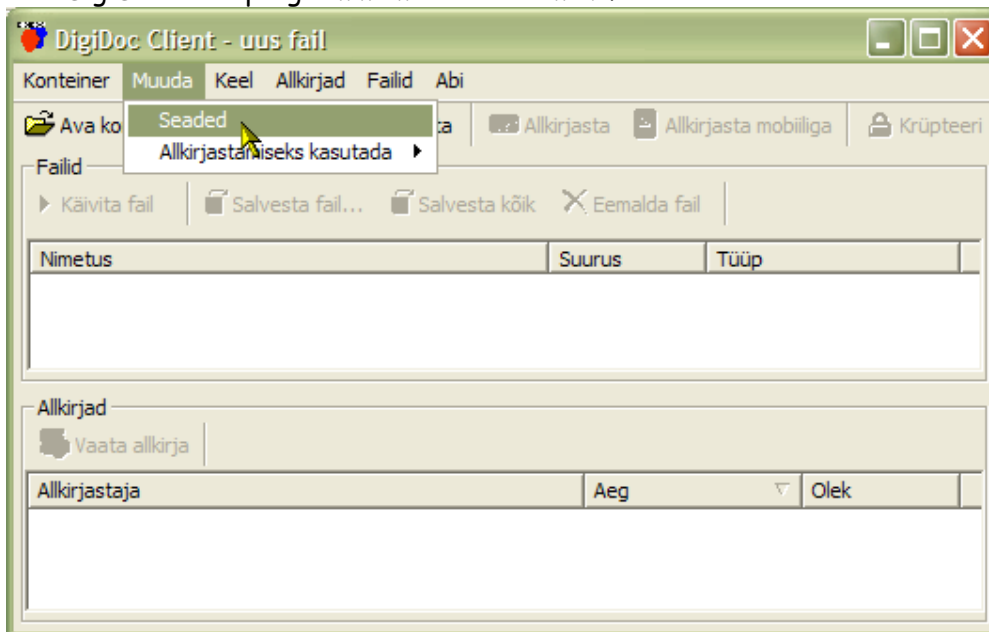

Avanenud seadistuste aknast valime - Kehtivuskinnitus ja eemaldame linnukese asukohast - Kehtivuskinnituse päringut allkirjastatakse juurdepääsutõendiga:

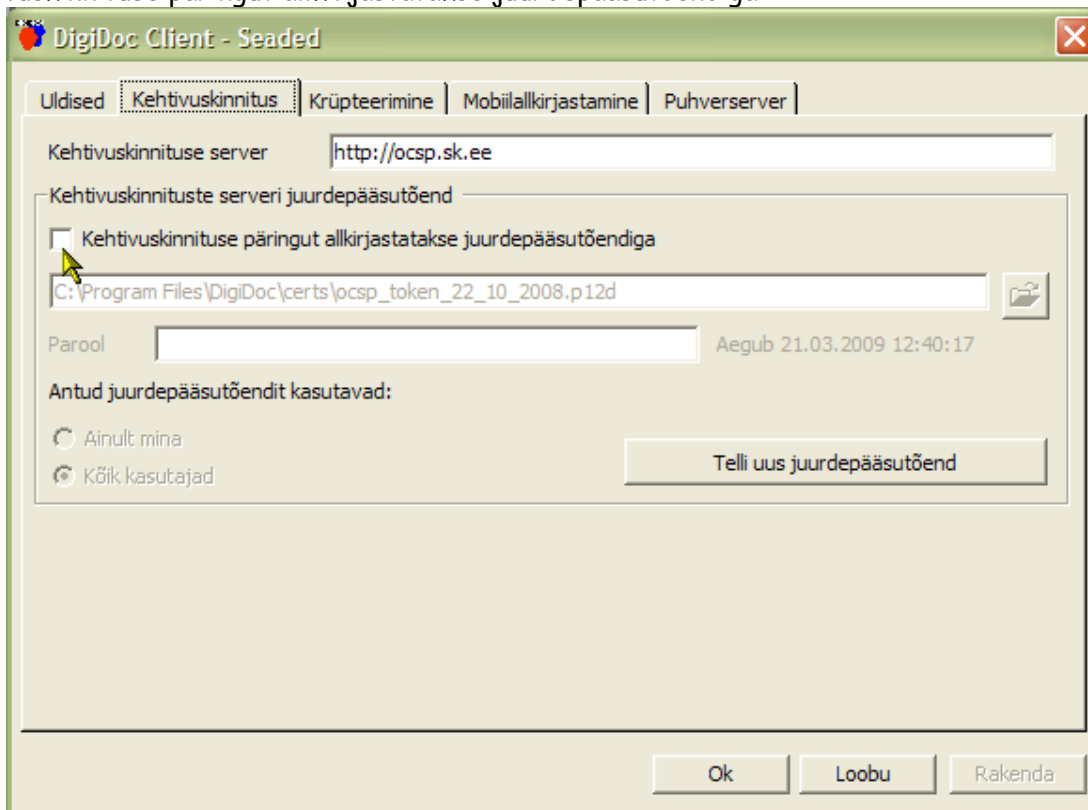

Lauaarvutis olev DigiDoc klientprogramm on nüüd valmis lepinguliseks kasutuseks.

2. DigiDoc klientprogrammi kasuuseks laptop arvutist, peab e-teenindusest - <http://sk.ee/eteenindus> - laadima juurdepääsutõendi, kuna laptop arvutid kasutavad tõenäoliselt erinevaid internetivõrke. Juurdepääsutõendi saab lepingus deklareeritud kontaktisik SK e-teenindusest autentides end ID-kaardi või mobiil-ID abil.

Siseneme e-teenindusse - <http://sk.ee/eteenindus> - Minu tellimused jaotusse:

E-teenindus

Esita tellimus
Minu tellimused
 Minu andmed
 Abiinfo

E-teenindus

Logi sisse

Toodete nimekiri

Autentimiseks valime kas mobiil-ID või ID-kaardi:

E-teenindus

Sisse logimine

Sisenemine Mobiil-ID'ga

Isikukood: **MOBIIL-ID**

Sisenemine ID-kaardiga

KAART

Leiame oma asutuse Personaalkliendi paketi tellimuse ja klikkame - Vaata lähemalt:

131.	28.11.2002	Sertifitseerimiskeskus AS	Asutuste sertifikaadid: Veebiserveri sertifikaat (võtme pikkus 1024 bitti, kehtivus 1 aasta)	Täidetud	Jah	Vaata lähemalt
132.	29.10.2002	Sertifitseerimiskeskus AS	Asutuste sertifikaadid: Veebiserveri sertifikaat (võtme pikkus 1024 bitti, kehtivus 1 aasta)	Täidetud	Jah	Vaata lähemalt
133.	25.02.2003	XXX-firma	Kehtivuskinnitused: Personaalklient - stardipakett	Tühistatud	Ei	Vaata lähemalt
134.	15.01.2003	XXX-firma	Kehtivuskinnitused: Personaalklient - standardpakett	Täidetud	Jah	Vaata lähemalt

Avanenud aknas klikkame lingil - [Laadi juurdepääsutõend alla](#) - järgides allolevat pääsutõendi paigaldusjuhendit

Minu tellimused

Tellimuse vaatamine

Tellimuse number	582
Olek	täidetud ja makstud
Kuupäev	15.01.2003
Toote kategooria	Kehtivuskinnitused
Toote nimi	Personaalklient - standardpakett
Klient	XXX-firma
Kontakt	ANDRES KUUT
Kuutasu	0.00 kr
Juurdepääsutõendi parool	SUL6rLJ4

[Laadi juurdepääsutõend alla.](#)

NB! Juurdepääsutõendi kasutamiseks ja edukaks allkirjastamiseks peab Sul olema paigaldatud DigiDoc Client 2.0.13 või uuem. Kui Client on paigaldatud, kliki sellel juurdepääsutõendi allalaadimise lingil, vali "Open"/"Ava". Seejärel küsib DigiDoc Client Sinult juurdepääsutõendi parooli, mille saad siitsamast. Peale nende sisestamist saadki Clientit kasutada digiallkirjastamiseks. Juurdepääsutõendi seadeid saad vaadata ka hiljem, kui võtad Clientis menüüst "Muuda" -> "Seaded" -> "Kehtivuskinnitus".

Tellimusega seotud failid. Salvestamiseks klõpsa failinimele.

Avanenud dialoogiaknas valime Open/Ava:

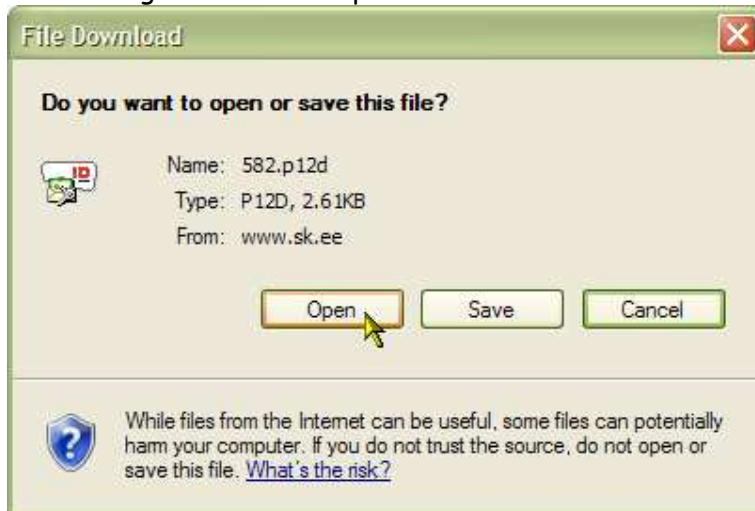

Sisestame avanenud parooliaknasse Juurdepääsutõendi parooli - Copy/Paste hiire paremkliki menüüst valides

Minu tellimused

Tellimuse vaatamine

Tellimuse number 582
Olek täidetud ja makst
Kuupäev 15.01.2003
Toote kategooria Kehtivuskinnituse
Toote nimi Personaalklient -
Klient XXX-firma
Kontakt ANDRES KUUT
Kuutasu 0.00 kr
Juurdepääsutõendi parool SUL6r
Laadi juurdepääsutõend alla.

NB! Juurdepääsutõendi kasutamiseks ja edukaks paigaldatud DigiDoc Client 2.0.13 või uuem. Kui juurdepääsutõendi allalaadimise lingil, vali "Opetajate juurdepääsutõendi parooli, mille saad siitsamas kasutada digiallkirjastamiseks. Juurdepääsutõendi parooli saadki Clientist menüüst "Muuda" -> "Seaded" -> "Kehtivuskinnitus".

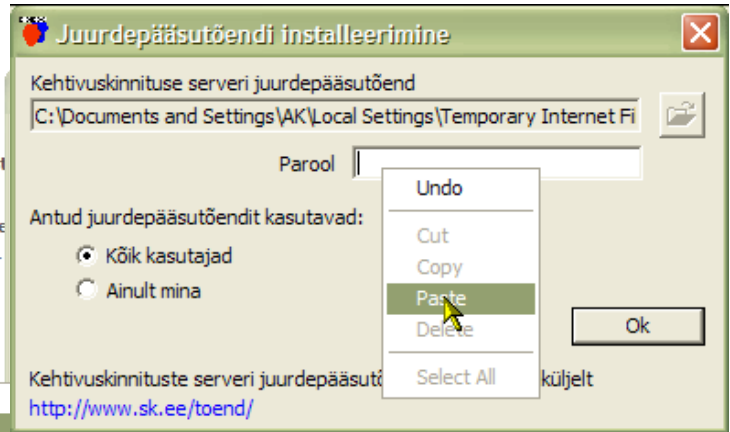

Õnnestunud toimingust annab teada järgnev teade :

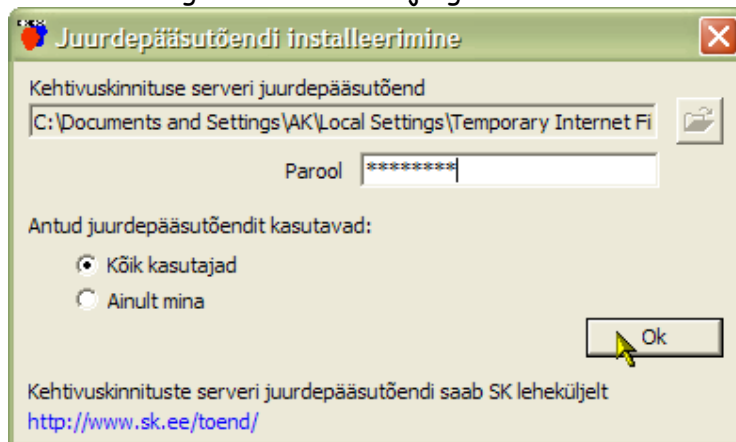

Laptop arvutis olev DigiDoc klientprogramm on valmis lepinguliseks kasutuseks.

Selles võime veenduda ka DigiDoc klientprogrammist leitava juurdepääsutõendi kontrollil:

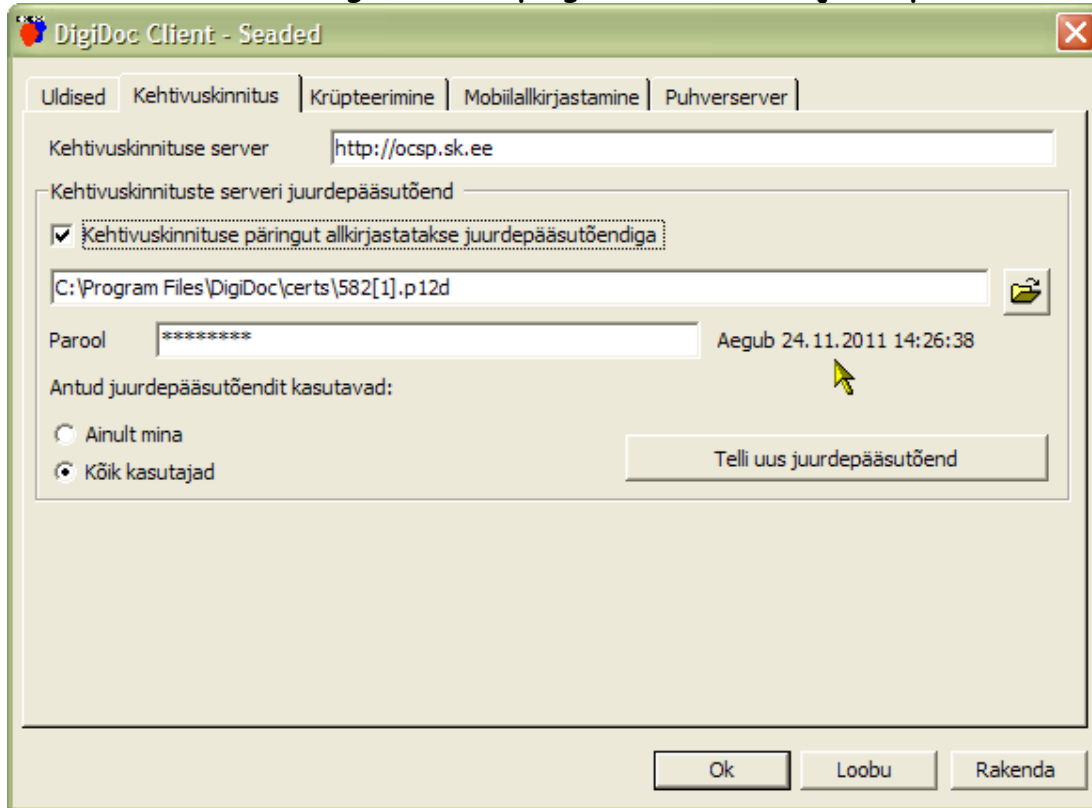

3. Juhul, kui asutuses on laptop arvuteid piisavalt palju, on kaval juurdepääsutõend e-teenindusest alla laadida ja koos (näit parool.txt faili salvestatud) parooliga zippida. Saata tekkinud zip fail kas laptop arvutite kasutajatele või paigutada võrguketta olemasolul sellele kõigile ligipääsetavasse kataloogi.

Sel juhul toimub iga laptop arvuti omaniku poolt juurdepääsutõendi paigaldus juba zip failist: PC tüüpi arvuti puhul avame saabunud zip faili ja leiame sealt <mingimumber>.p12d faili (pilt võib erineda teie arvutis olevast seotuna zippijaprogrammist):

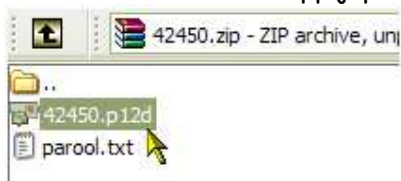

Topeltklikime leitudp12d failil, avaneb parooliakn:

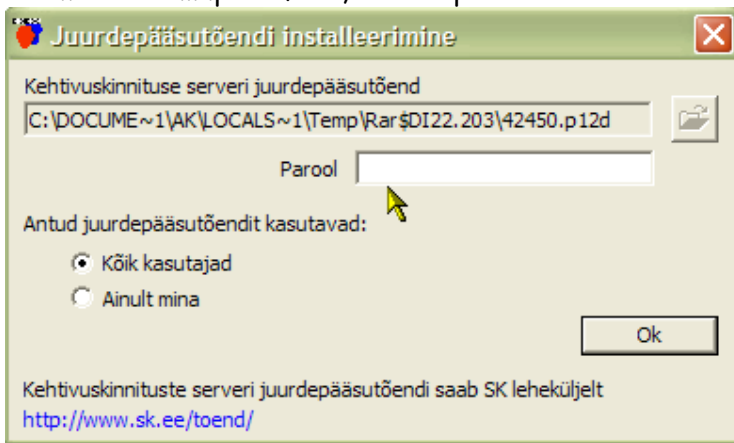

Sisestame parooliaknasse kaasas olnud parooli (näit. parool.txt failist) - copy - paste:

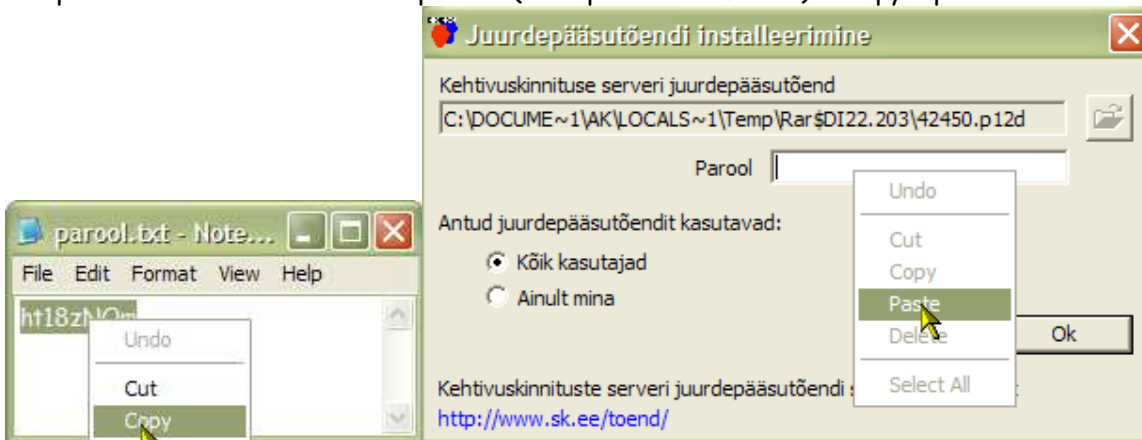

Parool on sisestatud, klikkame OK juurdepääsutõendi installeerimisaknas:

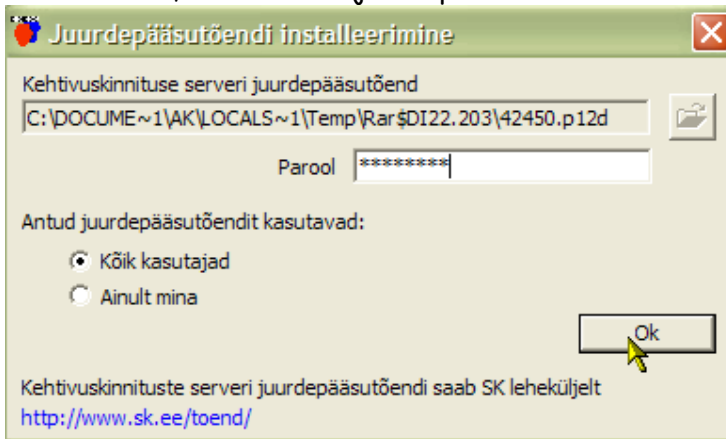

Süsteem teatab, et juurdepääsutõend on edukalt installeeritud, klikkame OK:



Nimetatud toiminguid saab teostada ka üle registrite, selleks peaks IT hooldaja tutvuma järgneva selgitusega:

HKEY_LOCAL_MACHINE\SOFTWARE\IT Arendus\DDoc\Seaded\OCSP ja muuta/seadistada:

SignRequest - kas ligipääs on pääsutõendi alusel (1) või IP alusel (0)

Teised väljad siin tähendavad:

OCSPCert - kus pääsutõend füüsiliselt asub

OCSPCertPassword - mis ta parool on

OCSPServer - responderi aadress